



2.º REVISÃO DO PLANO DIRETOR MUNICIPAL DE PAREDES

Discussão Pública - Ficha de Ponderação

(Discussão Pública nos termos do artigo 89.º do Decreto-Lei n.º 80/2015, de 14 de maio)

1. IDENTIFICAÇÃO DA PARTICIPAÇÃO

N.º DO PROCESSO : 186/24DP2RPDM

NIPG : 4541/24

2. NATUREZA DA PARTICIPAÇÃO

	Regulamento
	Planta de Ordenamento I - Classificação e Qualificação do Solo
X	Planta de Ordenamento II – Programação e Execução
	Planta de Ordenamento - Outra(s)
	Planta de Condicionantes
	Relatório Ambiental

3. RESUMO DA EXPOSIÇÃO

"Pretende-se que seja revertida a classificação da parte do solo que sempre esteve classificado como solo urbano. Pretende-se ainda que a restante parte do solo também assim seja classificado. Importa referir que o reclamante tem obtido deferimento da viabilidade de construção a que alude o Processo N.º43/23IP, Pelo exposto, a reversão e inclusão da restante área ficarão congruentes com o deferimento do pedido de viabilidade de construção, em vigor. Com os meus cumprimentos. "

4. LOCALIZAÇÃO DA PARCELA | LOTE | PROPRIEDADE

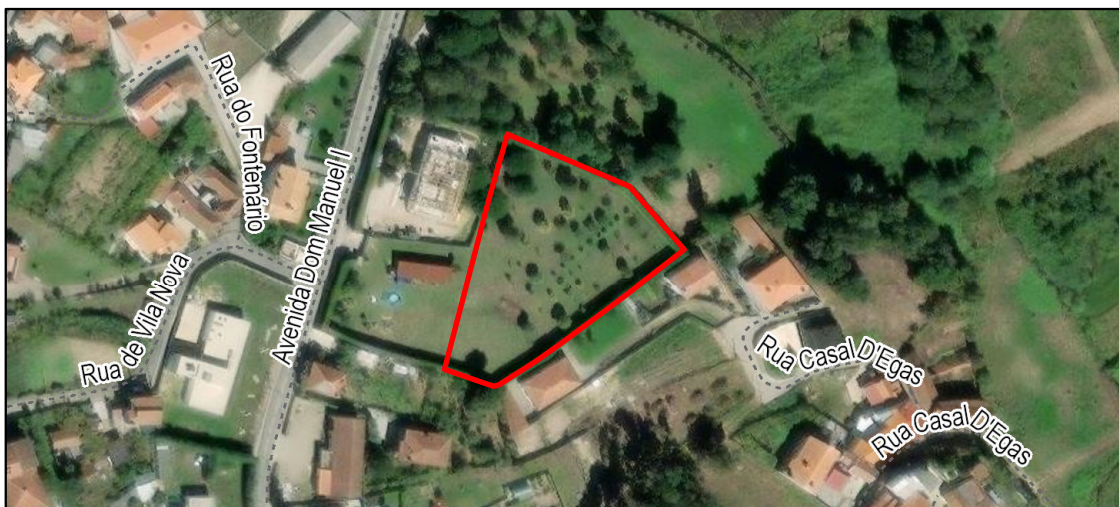



5. ENQUADRAMENTO DA PARCELA DO PDM EM VIGOR (PDM 2021)

Planta de Ordenamento



Planta Anexa à Planta de Ordenamento

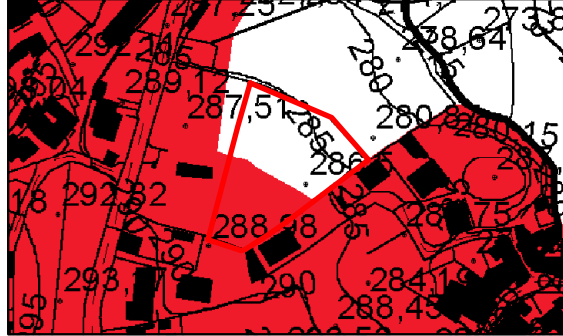

Planta de Condicionantes

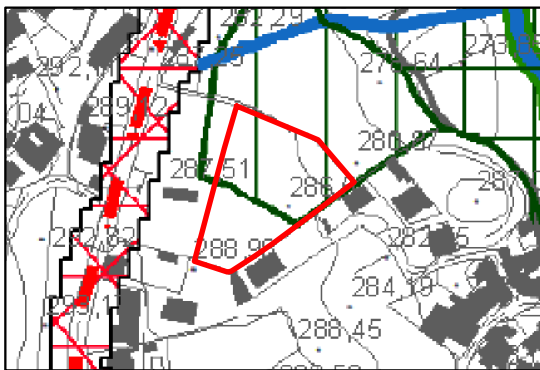

Planta Anexa à Planta de Condicionantes

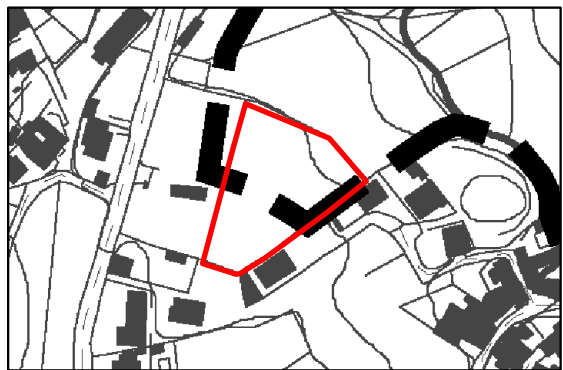



6. ENQUADRAMENTO DA PARCELA NA PROPOSTA DA 2.ª REVISÃO DO PDM

Planta de Ordenamento I

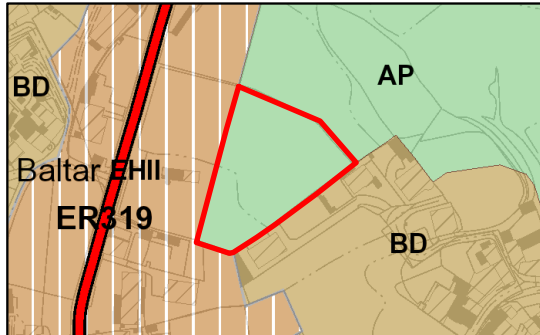

Planta de Ordenamento II

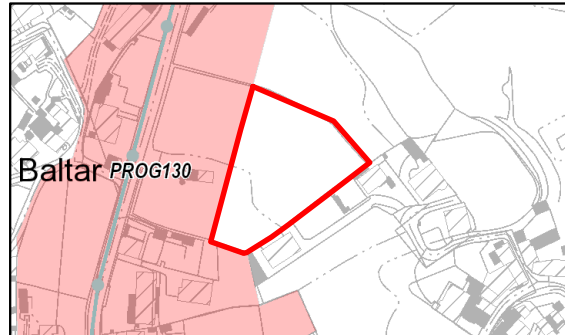

Planta de Ordenamento III

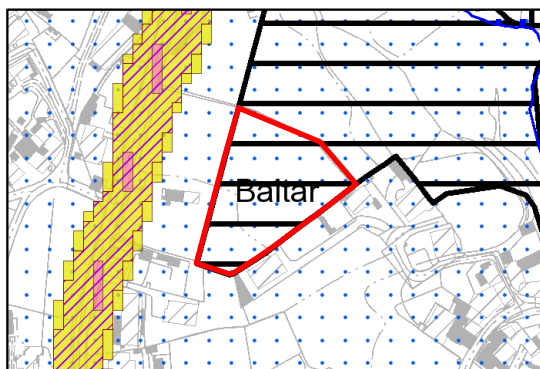

Planta de Ordenamento IV

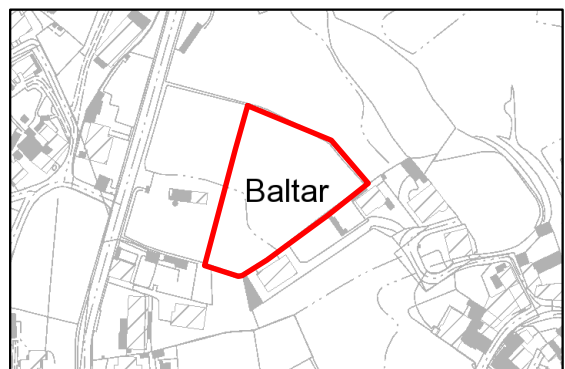

Planta de Ordenamento V

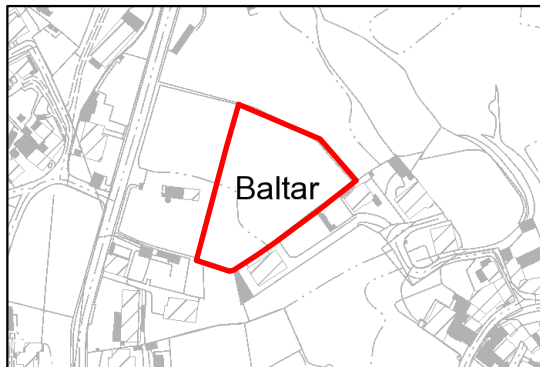

Planta de Condicionantes I

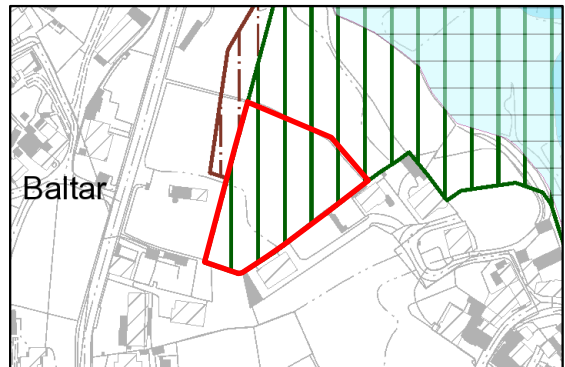

Planta de Condicionantes II

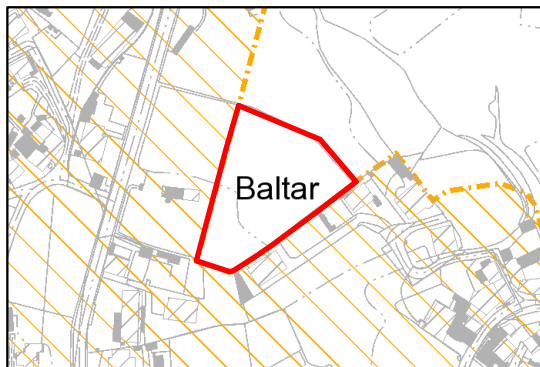

Planta de Condicionantes III

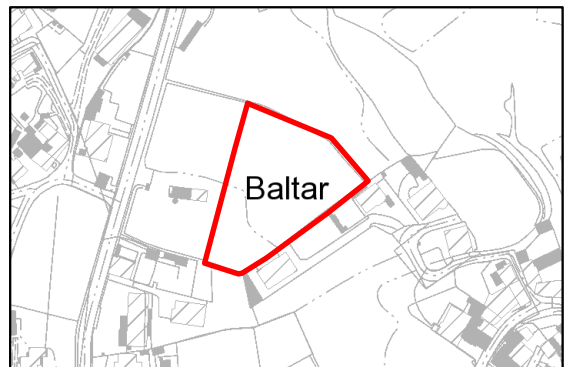



7. PONDERAÇÃO / ANÁLISE TÉCNICA

Da análise técnica da exposição, destaca-se as seguintes observações:

1. A classificação de solo urbano segue o disposto no artigo 10.º da Lei n.º 31/2014, de 30 de maio (LBPPSOTU), na redação atualizada, sendo “*o que está total ou parcialmente urbanizado ou edificado e, como tal, afeto em plano territorial à urbanização ou à edificação*”, e que cumpre cumulativamente os critérios descritos no n.º 3 do artigo 7.º do Decreto Regulamentar n.º 15/2015, de 19 de agosto.
2. O terreno demarcado, que se conforma como interior, não está edificado nem urbanizado, existindo para o local um pedido de informação prévia favorável (43/23IP – com despacho datado de 21/09/2023).
3. De acordo com o artigo 6.º do acima referido decreto regulamentar, “*a classificação do solo como rústico visa proteger o solo como recurso natural escasso e não renovável, salvaguardar as áreas com reconhecida aptidão para usos agrícolas, pecuários e florestais, afetas à exploração de recursos geológicos e energéticos ou à conservação da natureza e da biodiversidade e enquadrar adequadamente outras ocupações e usos incompatíveis com a integração em espaço urbano ou que não confirmam o estatuto de solo urbano*”.
4. O exercício de classificação do solo à luz da LBPPSOTU, corresponde a uma nova classificação (processo ex novo), como consequência da adaptação aos novos conceitos do solo urbano e rústico, pelo que interessa ponderar as situações que possam por em causa os fins da política pública de solos, de ordenamento do território e de urbanismo, os objetivos da gestão territorial e a visão e objetivos estratégicos preconizada pela 2.ª Revisão do Plano Diretor Municipal de Paredes.
5. A pretensão insere-se, parcialmente, em solo rural desde o PDM de 1.ª geração, publicado em 1994, observando Servidões e Restrições de Utilidade Pública, nomeadamente Reserva Agrícola Nacional (RAN), tendo sido integrado, na sua totalidade, em solo rústico na proposta de revisão objeto de discussão pública, sendo que a delimitação do perímetro urbano se encontra conforme as normas de delimitação dos perímetros de aglomerado urbano e rural concertado com as tutelas.
6. A integração em RAN resulta da “*reconhecida aptidão para aproveitamento agrícola*” e para “*conservação, valorização ou exploração de recursos e valores naturais, culturais ou paisagísticos, que justifiquem ou beneficiem de um estatuto de proteção, conservação ou valorização incompatível com o processo de urbanização e edificação*”.
7. A pretensão contraria os fins da política pública de solos, de ordenamento do território e de urbanismo (artigo 2.º da Lei n.º 31/2014, de 30 de maio) e os objetivos da gestão territorial (artigo 37.º Lei n.º 31/2014, de 30 de maio).
8. A aceitação do pretendido prejudica a coerência do aglomerado urbano e o objetivo de contenção da fragmentação territorial (alínea e) do n.º 3 do artigo 7.º do Decreto Regulamentar n.º 15/2015, de 19 de agosto).
9. Em suma, considerando a fase do procedimento de revisão, que a proposta de Plano não prejudica direitos preexistentes e juridicamente consolidados, conforme norma de salvaguarda prevista no regulamento do PDM (artigo 64.º do regulamento), atentos aos pareceres das tutelas, e que a pretensão se conforma como uma alteração substancial, considera-se que, nos termos da lei em vigor e dos critérios adotados, não se encontram reunidos os requisitos para que a parcela objeto de participação seja integrada em solo urbano, pelo que a pretensão não é acomodada.



7. DECISÃO			
	Acomodado		Previsto no Plano
	Parcialmente acomodado		Fora do âmbito do Plano
	Pedido de esclarecimento	X	Não Acomodado