



2.º REVISÃO DO PLANO DIRETOR MUNICIPAL DE PAREDES

Discussão Pública - Ficha de Ponderação

(Discussão Pública nos termos do artigo 89.º do Decreto-Lei n.º 80/2015, de 14 de maio)

1. IDENTIFICAÇÃO DA PARTICIPAÇÃO

N.º DO PROCESSO : 306/24DP2RPDM

NIPG : 6223/24

2. NATUREZA DA PARTICIPAÇÃO

Regulamento

Planta de Ordenamento I - Classificação e Qualificação do Solo

Planta de Ordenamento II – Programação e Execução

Planta de Ordenamento - Outra(s)

Planta de Condicionantes

Relatório Ambiental

3. RESUMO DA EXPOSIÇÃO

"A área que se encontra assinalada, é servida por duas ruas dotada de infraestruturas, logo é uma zona com grande potencial para construção. No anterior PDM a Rua de Cerqueda que fica contígua ao terreno era zona de construção."

4. LOCALIZAÇÃO DA PARCELA | LOTE | PROPRIEDADE

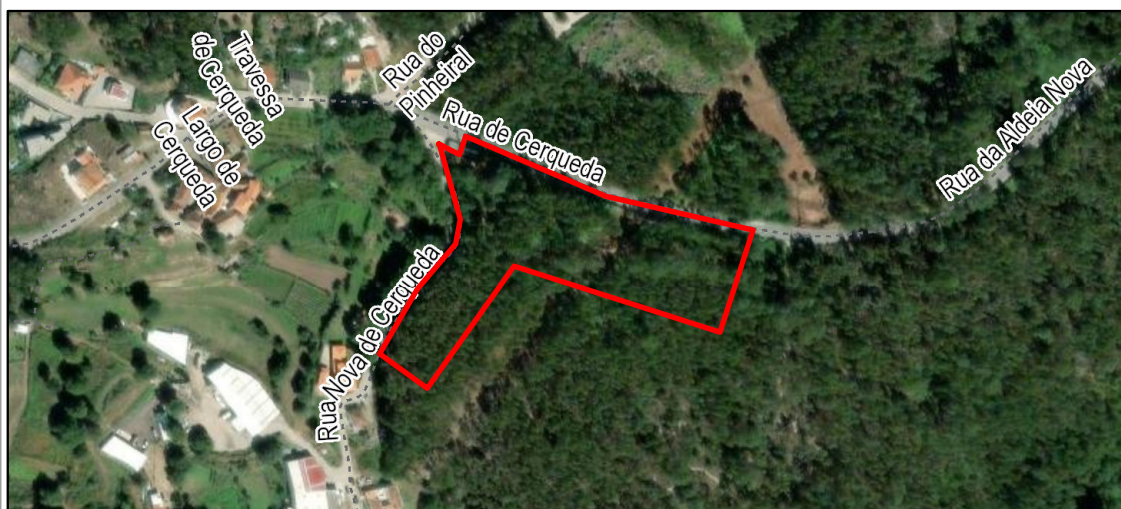



5. ENQUADRAMENTO DA PARCELA DO PDM EM VIGOR (PDM 2021)

Planta de Ordenamento

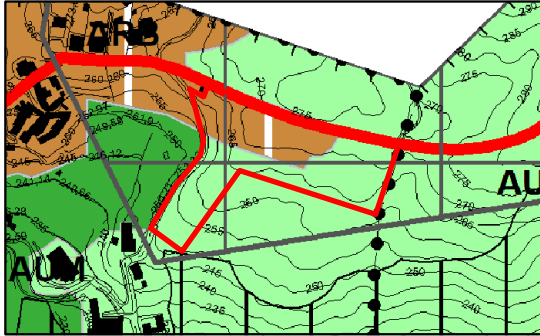

Planta Anexa à Planta de Ordenamento

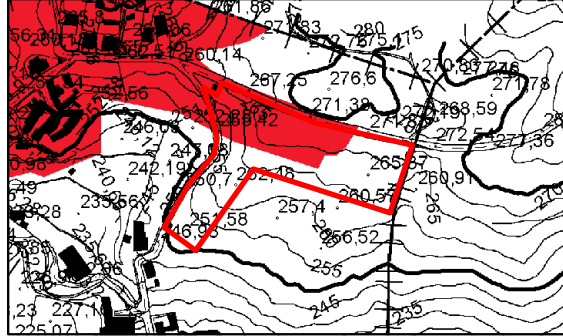

Planta de Condicionantes

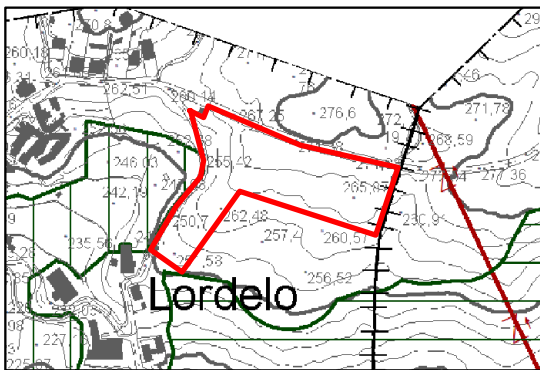

Planta Anexa à Planta de Condicionantes

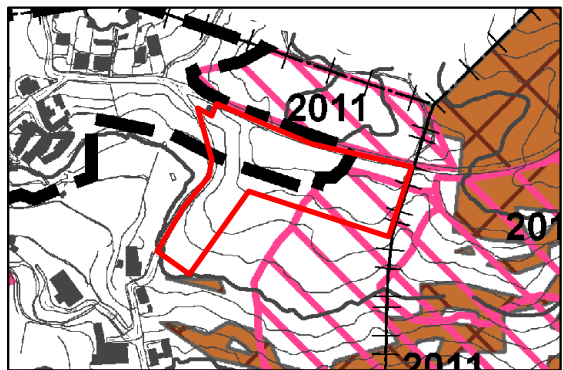



6. ENQUADRAMENTO DA PARCELA NA PROPOSTA DA 2.ª REVISÃO DO PDM

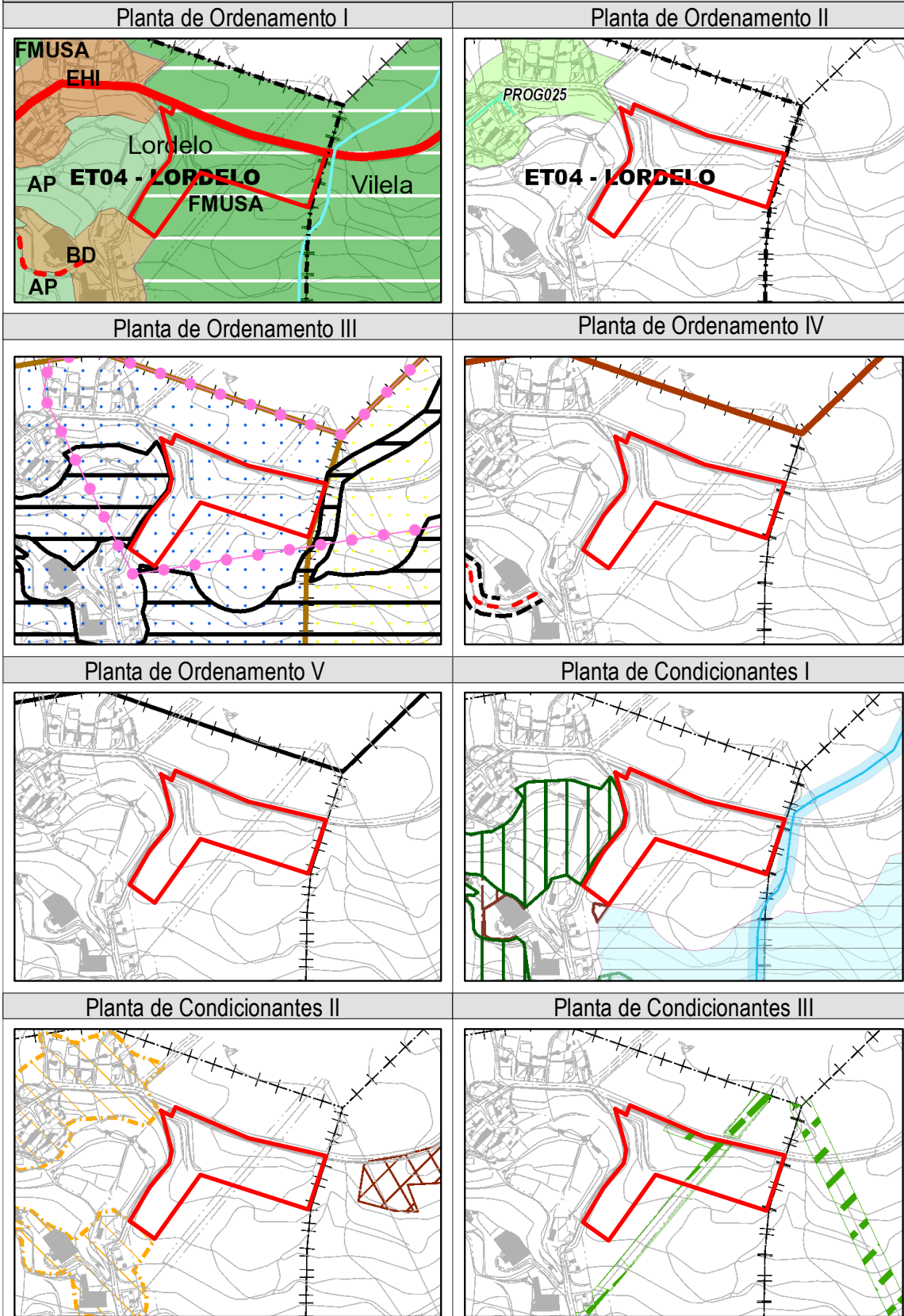



7. PONDERAÇÃO / ANÁLISE TÉCNICA

Da análise técnica da exposição, destaca-se as seguintes observações:

1. A classificação de solo urbano segue o disposto no artigo 10.º da Lei n.º 31/2014, de 30 de maio (LBPPSOTU), na redação atualizada, sendo *“o que está total ou parcialmente urbanizado ou edificado e, como tal, afeto em plano territorial à urbanização ou à edificação”*, e que cumpre cumulativamente os critérios descritos no n.º 3 do artigo 7.º do Decreto Regulamentar n.º 15/2015, de 19 de agosto.
2. O terreno não está edificado, nem urbanizado, embora possua algumas infraestruturas urbanas.
3. De acordo com o artigo 6.º do acima referido decreto regulamentar, *“a classificação do solo como rústico visa proteger o solo como recurso natural escasso e não renovável, salvaguardar as áreas com reconhecida aptidão para usos agrícolas, pecuários e florestais, afetas à exploração de recursos geológicos e energéticos ou à conservação da natureza e da biodiversidade e enquadrar adequadamente outras ocupações e usos incompatíveis com a integração em espaço urbano ou que não confirmam o estatuto de solo urbano”*.
4. O exercício de classificação do solo à luz da LBPPSOTU, corresponde a uma nova classificação (processo ex novo), como consequência da adaptação aos novos conceitos do solo urbano e rústico, pelo que interessa ponderar as situações que possam por em causa os fins da política pública de solos, de ordenamento do território e de urbanismo, os objetivos da gestão territorial e a visão e objetivos estratégicos preconizada pela 2.ª Revisão do Plano Diretor Municipal de Paredes.
5. No que respeita à lesão de direitos subjetivos destaca-se o seguinte:
 - a) O PDM não prejudica direitos preexistentes e juridicamente consolidados, conforme norma de salvaguarda prevista no regulamento do PDM (artigo 64.º do regulamento);
 - b) O PDM não prejudica o direito à propriedade privada, distinguindo os direitos dos proprietários consoante o terreno se situe em solo urbano ou solo rústico, nos termos do artigo 13.º da Lei n.º 31/2014, de 30 de maio (LBPPSOTU);
 - c) Para a área em causa, por exemplo, não é identificada qualquer operação urbanística ou título, válido e eficaz, que se enquadre na aquisição gradual das faculdades urbanísticas (artigo 15.º da Lei n.º 31/2014, de 30 de maio - LBPPSOTU).
6. As alterações que decorrem da revisão do PDM enquadram-se no novo quadro legal (que obriga a uma nova classificação do solo, e, portanto, a um plano ex-novo), ocorrem sem prejuízo ao princípio da proteção confiança, dado que passaram 30 anos desde a aprovação inicial do PDM de Paredes e 10 anos desde a última revisão do mesmo.
7. A pretensão contraria os fins da política pública de solos, de ordenamento do território e de urbanismo (artigo 2.º da Lei n.º 31/2014, de 30 de maio) e os objetivos da gestão territorial (artigo 37.º Lei n.º 31/2014, de 30 de maio).
8. A aceitação do pretendido prejudica a coerência do aglomerado urbano e o objetivo de contenção da fragmentação territorial (alínea e) do n.º 3 do artigo 7.º do Decreto Regulamentar n.º 15/2015, de 19 de agosto).
9. Em suma, considera-se que o terreno não reúne condições, nos termos da lei em vigor e dos critérios adotados, para que possa ser considerado solo urbano, pelo que a pretensão não é acomodada.



7. DECISÃO			
	Acomodado		Previsto no Plano
	Parcialmente acomodado		Fora do âmbito do Plano
	Pedido de esclarecimento	X	Não Acomodado